

## **CARTA DEI SERVIZI**

OSPEDALE RIABILITATIVO DI ALTA SPECIALIZZAZIONE (ORAS)

REGIONE VENETO

ospedalenabilitativo  
DI ALTA SPECIALIZZAZIONE s.p.a.  
SPERIMENTAZIONE GESTIONALE

# INDICE

- 4** Presentazione dell'Ospedale
- 5** Vision
- 6** Organigramma
- 7** Mission
- 7** Dati tecnici della Struttura Ospedaliera
- 8** Attività Sanitarie
- 8** Unità Operativa di Riabilitazione Cardiovascolare
- 9** D.H. Riabilitazione Cardiovascolare
- 10** Unità Operativa Recupero e Riabilitazione Funzionale  
Unità Spinale - UGC
- 11** Servizio Poliambulatoriale
- 11** Servizio di Radiologia Diagnostica
- 12** Servizio Check-Up
- 13** Come orientarsi
- 14** Come raggiungerci

# PRESENTAZIONE DELL'OSPEDALE

**L'Ospedale Riabilitativo di Alta Specializzazione di Motta di Livenza (O.R.A.S. S.p.a.) è nato nel gennaio 2004 in sintonia con la legislazione di riordino del Servizio Sanitario Nazionale, che prevede per le Regioni la facoltà di sperimentare soluzioni innovative al fine di offrire una migliore assistenza sanitaria (art. 9 bis del D. Lgs. 30 dicembre 1992). Nello specifico, il P. O. di Motta di Livenza, struttura nosocomiale per acuti, è stato convertito in una struttura ospedaliera riabilitativa di eccellenza con la costituzione di una Società a capitale misto pubblico-privato (U.L.S.S. n.9 di Treviso, Casa di Cura di Abano Terme e Comune di Motta di Livenza), accreditata con il S.S.N. e con le stesse finalità di una struttura pubblica.**

Oggi l'O.R.A.S. è una Società per Azioni a capitale interamente pubblico (88,19% Ulss 2 Marca Trevigiana, 10% Ulss Dolomiti e 1,81% Comune di Motta di Livenza). Con DGRV 232/2018 la Regione Veneto ha provveduto a chiarire il ruolo di ORAS all'interno del SSR asserendo che ad essa sono affidati compiti di rilievo pubblicistico in campo riabilitativo a integrazione e completamento dell'offerta delle Aziende Sanitarie Regionali prevalentemente orientate al trattamento di situazioni per acuzie o di emergenza. Ha consolidato il proprio ruolo guida nel campo della riabilitazione di Alta Specializzazione anche oltre i confini regionali, con prevalente attività riabilitativa in area cardiologica e neurologica (gravi cerebrolesioni acquisite e mielolesioni), per un bacino di utenza di 1 milione e mezzo di abitanti, rappresentando un caso virtuoso di collaborazione pubblico-privata nel settore sanitario pubblico, con la finalità strategica apportare innovazione e competitività alla struttura.

L'ospedale accoglie **in regime di degenza ordinaria e diurna (Day Hospital), pazienti che necessitano di progetti riabilitativi per disabilità di varia origine, siano esse transitorie o permanenti. Prende in carico** da una area vasta della Regione Veneto, pazienti sempre più complessi sia sul piano clinico - assistenziale che strettamente riabilitativo, garantendo, grazie all'esperienza acquisita in questi anni dai team riabilitativi multi professionali e multidisciplinari, la realizzazione di

percorsi riabilitativi articolati che prevedono programmi diversificati in base alla patologia, alla stabilità clinica e alle necessità del soggetto e una gestione nel complesso qualitativamente elevata anche di malati particolarmente fragili e complessi.

In particolare, l'Unità Operativa di Cardiologia Riabilitativa e Preventiva della struttura prende in carico, in degenza sub-intensiva, persone con esiti di interventi cardiocirurgici molto precocemente (4-5 giornate dall'intervento cardiocirurgico) e pazienti con patologie disabilitanti di origine cardiologica, pneumologica ed angiologica.

Le Unità Operativa di Recupero e Riabilitazione Funzionale - Unità Spinale - UGC svolgono attività di riabilitazione, in degenza ordinaria, diurna (Day Hospital) ed in regime ambulatoriale, per persone di ogni età affette da disabilità, transitorie o permanenti, per menomazioni fisiche e cognitive dovute a diverse cause (malattie muscolo-scheletriche, neurologiche, viscerali). Include un modulo di alta specialità riabilitativa per le gravi cerebrolesioni acquisite (traumi cranici, gravi emorragie cerebrali e anossie cerebrali) e per le lesioni del midollo spinale.

**Presente inoltre nell'ambito dell'Unità Operativa di Riabilitazione Cardiovascolare della struttura l'attività di Medicina Generale**, a necessario supporto dei pazienti al alto grado di complessità provenienti dalle altre Unità riabilitative della struttura che esprimono un bisogno di nursing qualificato e necessitano di un notevole grado di tutela medica in corso d'avvio della deospedalizzazione.

Un **Servizio Poliambulatoriale** di livello, garantisce in aggiunta attività specialistiche multidisciplinari ad un elevato bacino di utenza, circa 250.000 prestazioni/anno, primariamente a supporto dei pazienti ricoverati presso le diverse Unità Operative nonché per quelli provenienti dal territorio di Motta di Livenza, dalla provincia di Treviso e dalle province limitrofe, il tutto in un'ottica di "presa in carico globale" del paziente. L'attività ambulatoriale assicura tutte le prestazioni specialistiche maggiori, con particolare riguardo ai servizi rivolti alla diagnostica per immagini ecotomografica e comunque a tutte quelle prestazioni medico-specialistiche la cui richiesta è più rilevante per le patologie di interesse riabilitativo. L'attività del servizio è funzionante sei gironi su sette.

# VISION

La Direzione strategica dell'Ospedale Riabilitativo di Alta Specializzazione di Motta di Livenza si propone come obiettivo primario la promozione del benessere della persona e la soddisfazione dei suoi bisogni di salute, nel rispetto dell'integrità fisica, psichica e sociale, in linea con quanto stabilito dalla Costituzione della Repubblica Italiana (Artt. 32, 38 e 117) e con le più recenti linee-guida della Regione Veneto in materia di prevenzione e salute.

Si impegna a far conoscere le prestazioni offerte, gli impegni assunti, gli standard e le procedure per facilitare l'accesso ai servizi erogati e a garantire i principi di efficacia, appropriatezza, affidabilità. Promuove inoltre lo sviluppo e il miglioramento del dialogo con i cittadini e con le altre realtà socio-sanitarie, sia pubbliche che private, e anche con le associazioni di volontariato. L'obiettivo è quello di agire nel segno della trasparenza, nella convinzione che il miglioramento dell'attuale livello di qualità delle prestazioni possa trarre ulteriore giovamento da un'esauriente informazione circa i servizi che l'Ospedale si impegna a fornire alle persone assistite. La Carta dei Servizi rappresenta lo strumento migliore per ottimizzare il rapporto del cittadino con la Struttura sanitaria.

## VALORI DI RIFERIMENTO

- 1. Imparzialità e pari opportunità** ORAS si impegna a garantire eguaglianza e imparzialità nell'accesso alle cure e ad evitare ogni discriminazione in base all'età, al sesso, allo stato di salute, alla razza, alla nazionalità, al credo religioso, alle opinioni ed alla condizione sociale e l'applicazione di pari opportunità per gli utenti, per i dipendenti e collaboratori, anche con il contributo di appositi comitati per gli utenti e i terzi.
- 2. Riservatezza** In conformità alla normativa vigente e in particolare al Regolamento generale UE per la protezione dei dati personali 2016/679 e del codice privacy modificato dal D.Lgs 101/2018, ORAS si impegna a garantire la riservatezza nel trattamento dei dati personali, con riguardo a quelli particolari e relativi alla salute. L'adozione di specifiche procedure da applicare in tutti gli ambiti della propria attività risponde all'esigenza di prevenire utilizzi delle informazioni al di fuori dell'attività istituzionale e di porre particolare attenzione all'aspetto dell'informatizzazione dei dati.
- 3. Efficacia** Utilizzo di approcci diagnostici e terapeutici basati sulle migliori prove di validità scientifica, effettuati da operatori competenti e aggiornati.
- 4. Appropriatezza** Impegno continuo a garantire lo svolgimento delle attività nei tempi dovuti, in modo valido dal punto di vista clinico e accettabile dal punto di vista del paziente e dell'operatore
- 5. Efficienza** ORAS è impegnata ad impiegare in modo ottimale le risorse che sono patrimonio di tutti, minimizzando i costi e i rischi clinici.
- 6. Accessibilità** ORAS pone particolare attenzione al tema dell'accessibilità favorendo la fruizione delle strutture e dei servizi.
- 7. Trasparenza** ORAS pone in essere atti trasparenti e comprensibili nei confronti dei terzi, agevolando l'esercizio dei diritti riconosciuti dalla legge.

- 8. Continuità delle prestazioni sanitarie**
- 9. Diritto di scelta e alleanza terapeutica con il personale sanitario.**
- 10. Partecipazione attiva degli utenti tramite critiche, proposte, osservazioni volte al miglioramento del servizio**
- 11. Rispetto della normativa vigente** Tutte le attività sono orientate al rispetto della legalità e del pubblico interesse, nei limiti dei poteri e deleghe ricevuti, con l'impegno di evitare ogni condotta che possa facilitare la commissione di qualsiasi tipo di illecito, minando così la fiducia e la sicurezza degli utenti e degli operatori, sanitari, e non.
- 12. Onestà e correttezza** Tutti i dipendenti e collaboratori orientano il proprio comportamento e la propria attività al rispetto del principio dell'onestà e della correttezza reciproca, in uno spirito di collaborazione e lealtà.
- 13. Sicurezza** ORAS predisponde e attua procedure operative affinché l'ospedale sia un luogo sicuro per gli operatori e per i pazienti, garantendo l'integrità fisica e morale della persona. Promuove inoltre la cultura della sicurezza incoraggiando comportamenti responsabili e sviluppando consapevolezza nella capacità di gestione dei rischi.
- 14. Valore delle Risorse Umane** ORAS afferma la fondamentale importanza delle risorse umane, riconoscendo nell'alta professionalità degli operatori il capitale più prezioso di cui dispone per assolvere la propria mission. Promuove condotte improntate al principio di valorizzazione della persona e percorsi di sviluppo della professionalità individuale. ORAS instaura con tutti i dipendenti e collaboratori rapporti caratterizzati dalla fiducia reciproca e dal pieno e proficuo adempimento dei rispettivi obblighi contrattuali, nel pieno rispetto dei diritti e doveri dei lavoratori.
- 15. Tutela del patrimonio ambientale** A garanzia della salute degli operatori, utenti e cittadini, ORAS riconosce come esigenza fondamentale la tutela dell'ambiente e del territorio, improntando l'attività aziendale alla ricerca della compatibilità e sostenibilità ambientale, in coerenza con la normativa vigente e con le necessità della ricerca scientifica.

## CONSIGLIO DI AMMINISTRAZIONE

**PRESIDENTE** - DOTT. PAOLO PAULETTO

**VICE PRESIDENTE** - GIANNI D'ASCENZO

**AMMINISTRATORE DELEGATO** - FRANCESCO RIZZARDO

**CONSIGLIERI**

FRANCESCO RIZZARDO

GRAZIANO PANIGHEL

GIANNI D'ASCENZO

ISABELLA BOSELLI

## COLLEGIO SINDACALE

**PRESIDENTE** - ANGELO BERTI

**SINDACI**

EZIO FRAMARIN

PAOLA MUNERAL

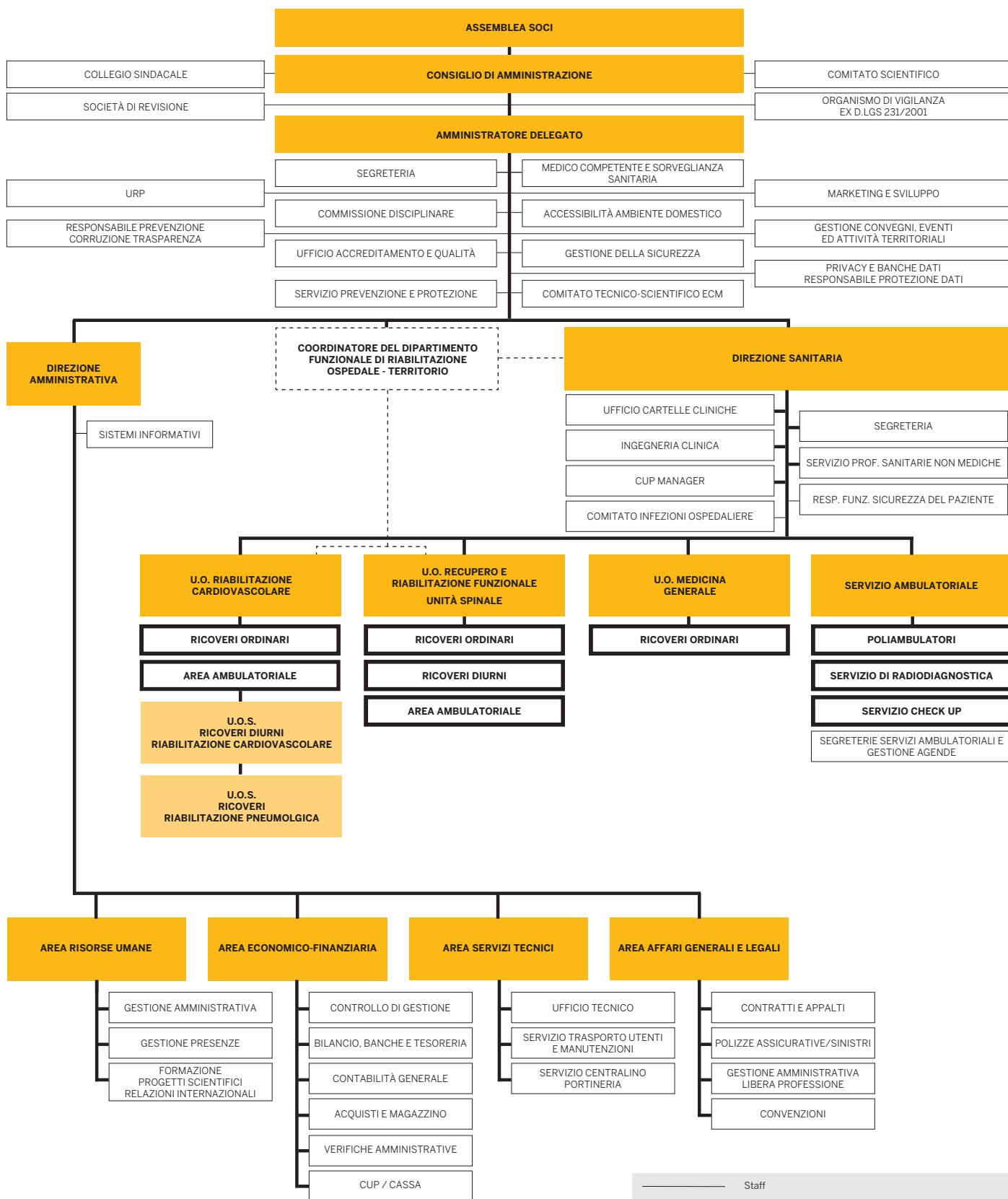

————— Staff  
 ————— Dipendenza gerarchica  
 - - - - - Dipartimento di Riabilitazione Ospedale - Territorio

# MISSION

L'Ospedale Riabilitativo di Alta Specializzazione di Motta di Livenza garantisce ricoveri in regime di degenza ordinaria e diurna (Day Hospital) e ambulatoriale, perseguendo l'eccellenza in ambito riabilitativo e proponendosi come punto di riferimento per l'utenza locale, regionale e nazionale.

L'Ospedale accoglie persone che necessitano di progetti riabilitativi per disabilità complesse di varia origine, allo scopo di garantire interventi di assistenza riabilitativa finalizzati al conseguimento del massimo livello di autonomia, integrazione sociale e qualità di vita concessi dalla malattia.

Gli interventi effettuati si svolgono attraverso una presa in carico individualizzata per ogni persona, sulla base di un Progetto Riabilitativo sviluppato in funzione degli specifici problemi di salute e dei bisogni della persona e della sua famiglia. La presa in carico si svolge secondo un approccio multi professionale, da parte di un team di operatori dedicato, e comprende interventi terapeutici, assistenziali ed educativo-informativi.

L'intervento riabilitativo viene quindi finalizzato verso questi obiettivi fondamentali:

- il recupero di una competenza funzionale che, per ragioni patologiche, è andata perduta;
- la necessità di porre una barriera alla regressione funzionale cercando di modificare la storia naturale delle malattie cronico-degenerative riducendone i fattori di rischio e controllandone la progressione;
- la possibilità di individuare soluzioni, anche personalizzate, che agevolino il malato nel suo percorso di recupero;
- l'inizio dell'intervento riabilitativo possibilmente al momento stesso in cui il danno si instaura o secondo un termine definito dall'accurato bilancio tra la stabilizzazione degli esiti e la presenza di potenzialità di recupero.

In sintonia con linee-guida del Ministro della Sanità per le attività di riabilitazione del 1998 e con il Piano Nazionale di indirizzo per la Riabilitazione del 2011, la realtà di O.R.A.S. fonda il processo riabilitativo su un concetto di "presa in carico globale" del paziente, con un approccio multidisciplinare e multi pro-

fessionale nell'ottica della centralità della persona e della umanizzazione delle cure e, in quanto struttura a prevalente vocazione riabilitativa, svolge attività di informazione ed educazione sociosanitaria e di tutela delle persone con disabilità, nonché di formazione, aggiornamento, ricerca e didattica in ambito riabilitativo, in collaborazione con altre istituzioni.

## DATI TECNICI DELLA STRUTTURA OSPEDALIERA



L'Ospedale Riabilitativo sorge nel **centro urbano** del comune di **Motta di Livenza** e si estende per un totale di **18.600 m<sup>2</sup> di superficie complessiva** interna e di 10.460 m<sup>2</sup> di area complessiva esterna, dei quali 1.700 m<sup>2</sup> dedicati all'area verde. La struttura ospedaliera è dotata di **quattro padiglioni**, tre dei quali adibiti a degenze, servizi diagnostici, ambulatori, palestre ed uno dedicato specificamente all'attività di idrokinesiterapia con relativa piscina per l'effettuazione di programmi specifici di riabilitazione in ambiente acquatico.

Padiglione C - Cardazzo, nucleo originario dell'Ospedale.

TIPOLOGIA LOCALI	tot. m <sup>2</sup>
Area degenziale (RO+DH)	4.150
Ambulatori (attività diagnostica e specialistica)	2.020
Palestre (degenza e ambulatoriale)	932
Area per Idrokinesiterapia	340
Area dedicata alle Riunioni Operatori/Pazienti	160
Area complessiva esterna	10.460
Area verde	1.700

L'Ospedale, al fine di garantire gli elevati standard dei livelli assistenziali e di cura prefissati ed in considerazione dell'evolversi della richiesta di servizi sanitari da parte dell'utenza, ha in atto un continuo aggiornamento e revisione della logica di posizionamento dei locali adibiti all'accettazione dei pazienti ed all'erogazione delle prestazioni sanitarie definite della sua carta dei servizi. Nel dettaglio la struttura prevede l'organizzazione delle attività sanitarie nelle seguenti Unità Operative e Servizi:

- **Unità Operativa di Riabilitazione Cardiovascolare:**
  - Riabilitazione Cardiologica
  - Riabilitazione Vascolare
  - Riabilitazione Pneumologica
- **Unità Operativa Medicina Generale;**
- **Unità Operativa di Recupero e Riabilitazione Funzionale - Unità Spinale - UGC.;**
- **Servizio Poliambulatoriale;**
- **Servizio di Radiologia Diagnostica.**

costituito in base alle necessità riabilitative del singolo paziente e la condivisione dello stesso con il paziente per la verifica del raggiungimento degli obiettivi.

A seconda della situazione clinica e delle necessità della persona, l'attività riabilitativa può essere impostata:

- in regime di **ricovero ordinario** (la persona è accolta in degenza sia di giorno che di notte);
- in regime di **ricovero diurno** (day hospital, la persona è accolta solo di giorno);
- in **regime ambulatoriale**.

Tale percorso di riabilitazione può svolgersi in una sola delle summenzionate modalità (in regime di ricovero, ordinario o diurno, o in regime ambulatoriale) oppure in più modalità in tempi successivi.

**Di seguito vengono descritte le attività svolte dalle diverse Unità Operative e Servizi in capo alla struttura ospedaliera.**

## UNITÀ OPERATIVA DI RIABILITAZIONE CARDIOLOGICA

Accoglie persone con recente intervento cardiocirurgico in particolare by pass aorto coronarico, riparazione o sostituzione valvolare, correzione di cardiopatie congenite, trapianto cardiaco impianto di VAD (ventricular Assist Device).

Vengono altresì accolti pazienti con recente sindrome coronarica acuta, rivascolarizzazione percutanea con angioplastica e stent, interventi percutanei per cardiopatie strutturali, scompenso cardiaco.

I trattamenti prevedono la **presa in carico globale del paziente cardiopatico in fase post-acuta o cronica della malattia ed in degenza sub-intensiva per persone con esiti di interventi cardiocirurgici**. Prevista inoltre una attività riabilitativa preventiva atta alla prevenzione delle malattie cardiovascolari in soggetti ancora asintomatici, ma ad alto rischio cardiovascolare.

L'U.O. svolge la propria attività riabilitativa in regime di ricovero ordinario, diurno (Day Hospital) e ambulatoriale.



## ATTIVITÀ SANITARIE

### UNITÀ OPERATIVE DELL'AREA RIABILITATIVA

Gli interventi svolti dalle Unità Operative dell'Area Riabilitativa vengono effettuati in base ad un "progetto riabilitativo individuale", che tiene conto delle condizioni cliniche del paziente, del suo potenziale di recupero, dei bisogni e delle preferenze del paziente stesso e dei suoi familiari, nonché delle risorse disponibili. Il progetto riabilitativo individuale viene realizzato da un team composto da professionisti con diverse competenze e

Ingresso principale dell'Ospedale.





#### D.H. RIABILITAZIONE VASCOLARE

Svolge attività di riabilitazione in pazienti con documentata arteriopatia degli arti inferiori. **La riabilitazione cardiovascolare è complementare alle terapie farmacologiche e chirurgiche** e si rivolge in particolare a pazienti con arteriopatia obliterante degli arti inferiori con claudicatio intermittens (II° stadio di Fontaine), cioè con dolore o crampi ad uno o entrambi i polpacci durante la camminata.

Gli obiettivi del trattamento riabilitativo in questi casi sono il controllo e/o la remissione del dolore ischemico a riposo, il miglioramento e/o la guarigione delle lesioni trofiche, il recupero funzionale degli arti inferiori e dell'autonomia di marcia del paziente. La riabilitazione angiologica si svolge soprattutto in regime di ricovero diurno (Day Hospital).

#### Riabilitazione Pneumologica

Accoglie pazienti con diagnosticata insufficienza respiratoria da broncopneumopatia cronica ostruttiva, malattia degenerativa cronica broncopolmonare o che abbiano subito un recente intervento di chirurgia toracica. **La riabilitazione pneumologica ha come obiettivo il raggiungimento del massimo livello di attività ed indipendenza del paziente** in fase post-acuta o cronica della malattia correlata ai deficit



derivanti dalle patologie sopra elencate e per gli esiti di interventi chirurgici che interessano appunto la regione toracica.

Le attività riabilitative sono erogate in regime di ricovero ordinario, diurno (Day Hospital) ed ambulatoriale inoltre è presente un servizio in regime di ricovero notturno (Night Hospital), per pazienti con sospetta patologia respiratoria del sonno (sdr delle apnee ostruttive notturne, OSAS).

#### Medicina Generale

**La Medicina Generale è un'attività svolta nell'ambito dell'Unità Operativa di Riabilitazione Cardiovascolare** della struttura.

Si rivolge a persone affette da pluripatologie e persone che necessitano di inquadramento diagnostico-terapeutico in fase di acuzie o recrudescenza di malattie per le quali non è possibile il trattamento a domicilio da parte del medico di medicina generale.

Per tale attività sono stati mutuati percorsi diagnostico-terapeutici condivisi con le strutture specialistiche di altre aziende sanitarie, al fine di raggiungere una gestione globale della persona assistita e, al tempo stesso, di garantire il trattamento ottimale delle singole patologie.

Alcuni posti letto sono riservati alle persone non stabi-

Alcuni pazienti durante l'attività riabilitativa in piscina e nella palestra tecnologica.

lizzate che esprimono un bisogno di nursing qualificato e necessitano di un notevole grado di tutela medica in corso d'avvio della deospedalizzazione.

L'attività di Medicina Generale viene svolta in regime di ricovero ordinario.

---

## **UNITÀ OPERATIVA RECUPERO E RIABILITAZIONE FUNZIONALE – UNITÀ SPINALE – UGC**

L'Unità Operativa include un modulo di degenza riabilitativa di alta specialità, dedicato alle gravi cerebrolesioni acquisite e mielolesioni, svolgendo la propria attività riabilitativa in regime di ricovero ordinario e realizzando percorsi riabilitativi per:

- **Gravi cerebrolesioni acquisite** (traumi cranici, gravi emorragie cerebrali e anossie cerebrali);
- **Lesioni del midollo spinale;**
- **Ictus recente ed altre disabilità di origine neurologica** (ad es. polineuropatie, sclerosi multipla in fase di riacutizzazione...);
- **Esiti di fratture** di femore, esiti di impianto di protesi articolari, esiti di politraumi o altre disabilità di origine muscolo scheletrica.

---

L'Unità Operativa svolge la propria attività riabilitativa anche in regime di ricovero diurno (Day Hospital) ed ambulatoriale per:

- **Gravi cerebrolesioni acquisite** (traumi cranici, gravi emorragie cerebrali e anossie cerebrali);
- **Lesioni del midollo spinale;**
- **Ictus recente**, e altre disabilità di origine neurologica (ad es. polineuropatie, sclerosi multipla in fase di riacutizzazione);
- **Esiti di fratture** scheletriche;
- **Esiti di interventi chirurgici** sull'apparato muscolo scheletrico;
- **Patologie degenerative osteo articolari;**
- **Paradismorfismi** (scoliosi, dorso curvo e altre disfunzioni posturali);
- **Sindromi dolorose dell'apparato muscolo scheletrico**, come lombalgie e cervicalgie.

Nell'ambito delle diverse aree riabilitative, ciascun medico è responsabile di un numero definito di progetti riabilitativi a salvaguardia del grado di qualità dell'atto medico, svolgendo un ruolo di guida a supervisione del team riabilitativo dedicato al singolo paziente.

Secondo i principi stessi di O.R.A.S. la riabilitazione è un processo di soluzione dei problemi e di educazione nel corso dei quali si porta una persona a raggiungere il miglior livello di vita possibile sul piano fisico, funzionale, sociale ed emozionale, con la minor restrizione possibile delle sue scelte operative.

Di conseguenza, il processo riabilitativo riguarda, oltre che aspetti strettamente clinici, anche aspetti psicologici e sociali. Per raggiungere un buon livello di efficacia qualsiasi progetto di riabilitazione, per qualsiasi individuo, deve quindi essere mirato su obiettivi plurimi, programmati in maniera ordinata, affinché l'autonomia raggiungibile nei diversi ambiti possa tradursi in autonomia della persona nel suo complesso e comunque in una migliore qualità della vita della stessa. Il pri viene definito dal Medico Fisiatra responsabile del progetto riabilitativo e le figure multidisciplinari che collaborano per la riuscita del pri sono le seguenti:

- Medico Fisiatra
- Medico Neurologo
- Medico Neurochirurgo
- Medico Neurourologo
- Medico Neurogastroenterologo
- Medico Pschiatra
- Medico Ortopedico
- Internista
- Infermiere;
- O.S.S.;
- Fisioterapista;
- Logopedista;
- Terapista Occupazionale;
- Psicologo;
- Neuropsicologo
- Assistente Sociale.

## SERVIZIO POLIAMBULATORIALE

Il continuo miglioramento del sistema di cure e della qualità dei servizi sanitari e delle prestazioni erogate è uno dei principali obiettivi del P.O. di Motta di Livenza, anche per le diverse attività specialistiche ambulatoriali effettuabili presso il P.O. stesso e grazie alla capacità di individuare e coinvolgere professionisti medici altamente qualificati.

Il Servizio Poliambulatoriale fornisce il **supporto per le consulenze specialistiche dei pazienti ricoverati presso le diverse Unità Operative della struttura oltre che garantire un'attività specialistica multidisciplinare ai pazienti** che provengono dal territorio di Motta di Livenza, dalla provincia di Treviso e dalle province limitrofe, il tutto altamente integrato rispetto alla rete delle strutture della u.l.s.s. n° 2 Marca Trevigiana, siano esse pubbliche che private.

L'attività ambulatoriale assicura la presa in carico del paziente con l'esecuzione di ogni approfondimento diagnostico secondo elevati standard di qualità in relazione alla professionalità dei medici specialisti, all'aggiornamento continuo delle apparecchiature medicali ed alla definizione di strumenti di controllo finalizzati a certificare la professionalità di tutti gli operatori coinvolti, con un monitoraggio continuo della qualità del servizio erogato, anche mediante inoltro presso altre strutture della stessa u.l.s.s. n° 2 Marca Trevigiana.

Le attività poliambulatoriali includono tutte quelle prestazioni medico-specialistiche di interesse ed a integrazione dell'attività riabilitativa oltre che tutte le prestazioni specialistiche maggiori, secondo un programma lavorativo dal Lunedì al Sabato incluso e nelle domeniche pari del mese (DGRV n. 320 del 12.03.2013).

Tra le diverse **branche specialistiche** interessate il Servizio Poliambulatoriale dell'O.R.A.S. garantisce visite nelle specialità di:

### Branche specialistiche

- Allergologia
- Angiologia
- Cardiologia
- Chirurgia
- Dermatologia
- Endocrinologia
- Fisiatria
- Ginecologia
- Medicina Interna

- Neurologia
- Neuropsicologia
- Oculistica
- Ortopedia
- Otorinolaringoiatria
- Pneumologia
- Medicina dello sport
- Gastroenterologia
- Radiologia diagnostica
- Reumatologia
- Urologia



## SERVIZIO DI RADIOLOGIA DIAGNOSTICA

Il Servizio di Radiologia Diagnostica garantisce prestazioni di radiologia convenzionale, mammografia, ecografia, densitometria ossea, risonanza magnetica muscoloscheletrica e di segmenti del rachide (tratto cervicale e lombare), con particolare attenzione all'attività diagnostica ecotomografica internistica ed alla diagnostica senologica, con relativi accertamenti mammografici ed ecografici, approfondimenti biotipici e follow-up post intervento e/o trattamento oncologico.

Il Servizio è integrato nell'ambito delle Strutture di Radiologia dell'Azienda U.L.S.S. n° 2 Marca Trevigiana allo scopo di offrire prestazione diagnostiche mediante immagini di elevata qualità sia in termini di immagini che soprattutto di valutazione delle stesse da parte di Professionisti qualificati, con la presa in carico integrata per l'iter diagnostico

Valutazioni nel Servizio di Radiologia Diagnostica.

dei casi più complessi.

Il Servizio, è dotato di apparecchiature digitali allo scopo di ridurre il più possibile la dose radiante di esposizione, mantenendo una elevata qualità delle immagini radiologiche. Sempre secondo i dettami di qualità e professionalità propri dell'O.R.A.S. e riferiti al servizio reso, è continuo l'impegno a garantire non solo l'elevato standard delle prestazioni radiodiagnostiche erogate ma, ad esempio, anche il contenimento delle liste di attesa e l'invio dei referti diagnostici in strutture sanitarie più comode alle necessità del paziente.



## SERVIZIO CHECK-UP

Il check-up permette una **valutazione clinica del soggetto, attraverso consulenze specialistiche, esami di laboratorio e strumentali**, allo scopo di fornire una diagnosi precoce di eventuali patologie sconosciute e di fornire indicazioni atte a migliorare la qualità della vita del paziente per mezzo di eventuali trattamenti consigliati e terapie farmacologiche prescritte.

Il check-up viene eseguito da medici specialisti e da personale sanitario qualificato ed il suo iter diagnostico prevede una valutazione clinica scritta conclusiva.

Il paziente è accompagnato di ambulatorio in ambulatorio lungo tutto il percorso; le provette necessarie agli esami biomorali, il modulo di adesione (con autorizzazione al trattamento dati personali) e le informazioni relative alla preparazione al check-up vengono recapitate

all'indirizzo fornito dal paziente stesso; la relazione finale redatta in forma cartacea viene anch'essa recapitata all'indirizzo fornito non appena completata.

Il check-up è consigliato a chiunque desideri un controllo globale del proprio stato di salute dell'apparato cardiocircolatorio in tempi contenuti (una sola mattinata, salvo richiesta di visite aggiuntive al di fuori del percorso standard) ed è indicato per pazienti asintomatici o che abbiano familiarità con patologie cardio-vascolari; è un servizio a pagamento e si effettua previa prenotazione.

### Tra gli esami standard previsti dal servizio di check-up si elenca:

- Emocromo con formula leucocitaria e piastrine;
- VES;
- Tasso di protrombina;
- Tempo di tromboplastina parziale;
- Elettroforesi proteica;
- Glicemia, Azotemia, Creatinina, Acido urico, Bilirubina frazionata;
- GGT, Transaminasi (ALT, AST), Fosfatasi alcalina;
- Proteine totali, Trigliceridi, Colesterolo totale + HDL + LDL;
- Sodio, Potassio, Cloro, Calcio, Ferro e Ferritina;
- Proteina C reattiva;
- TSH (se > 4,3 micro IU/ml o < 0,35 micro IU/ml, esecuzione di FT4 ed eventualmente FT3);
- Esame urine completo;
- PSA totale (per uomini oltre 45 anni) – (se compreso tra 4 e 10 nanogr/ml, anche PSA libero);
- Spirometria;
- Ecografia Addome completo
- Ecografia tiroide
- Visita urologica
- Visita ginecologia ed ecografia transvaginale
- mammografia
- Eco Color Doppler (tronchi sovraaortici);
- Radiografia torace (in due proiezioni);
- Elettrocardiogramma - Ecocardiogramma - Test da sforzo cardiovascolare con cicloergometro;
- Visita cardiologica e valutazione medica conclusiva
- Ad. integrazione qualsiasi altro esame richiesto dall'utente.

Il servizio di check-up in ORAS viene eseguito da medici specialisti per una valutazione clinica preventiva.

# COME ORIENTARSI

C D E F

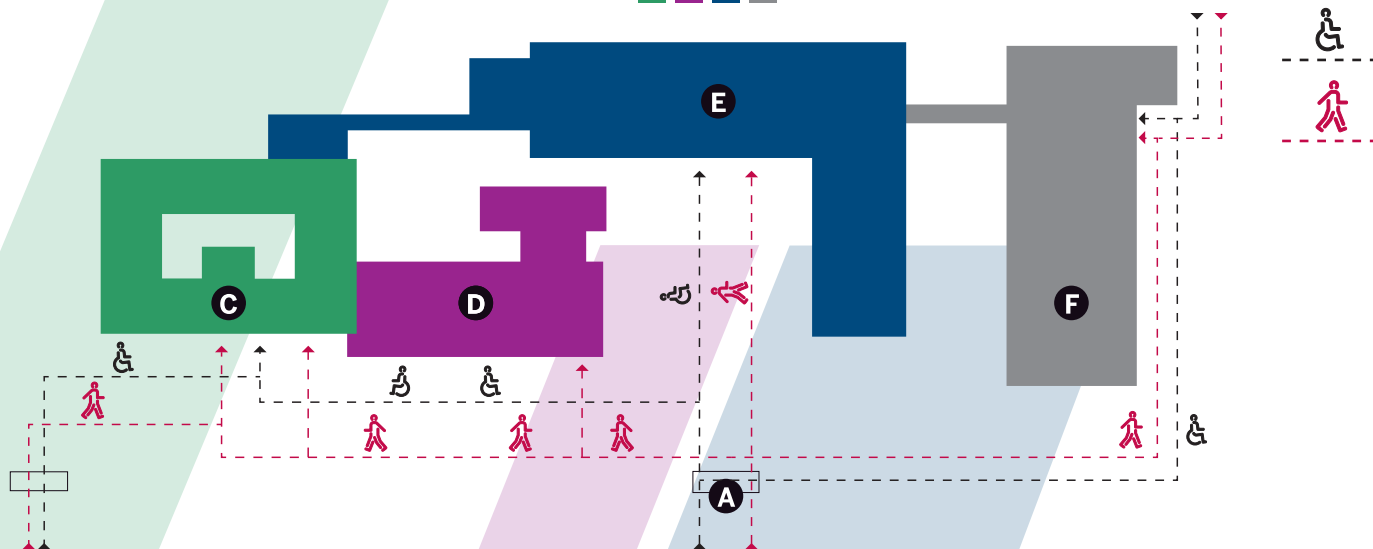

L'Ospedale Riabilitativo di Motta di Livenza persegue la "presa in carico totale" del paziente. **In tale ottica è stato predisposto un sistema di segnaletica direzionale semplice e funzionale.** È stato attribuito un colore ad ogni padiglione.

Per facilitare il raggiungimento dei servizi da parte dell'utenza viene utilizzata una segnaletica basata su colori differenti che guideranno all'ambulatorio/servizio/reparto desiderato.

■ **Angiologia**

■ **Cardiologia**

■ **Medicina Generale e Lungodegenza**

■ **Medicina Fisica e Recupero Funzionale**

■ **Medicina Fisica Riabilitativa**

**Unità Gravi Cerebrolesioni e Mielolesioni**

■ **Pneumologia**

■ **Poliambulatori**

■ **Radiologia**

# COME RAGGIUNGERCI

## IN AUTO

### AUTOSTRADA A4 VENEZIA-TRIESTE

Direzione Trieste uscita Cessalto - Motta di Livenza - Ospedale

### DA TREVISO SR 53

via Postumia - Ponte di Piave - Oderzo - Motta di Livenza - Ospedale

### DA STAZIONE FERROVIARIA DI TREVISO

Direzione ovest da Viale Trento Trieste verso SS 13 - SR 53 via Postumia - Ponte di Piave - Oderzo - Motta di Livenza - Ospedale

### DA CONEGLIANO SP 15

Oderzo - SR 53 - Motta di Livenza - Ospedale

### DA PORDENONE SP 35

Oderzo - SP 9 Motta di Livenza - Ospedale

### DA STAZIONE VENEZIA-MESTRE

svincolo E 55 direzione Trieste uscita Cessalto - Motta di Livenza - Ospedale

## IN TRENO

La stazione di Motta di Livenza è una stazione della Ferrovia Treviso-Portogruaro fra le stazioni di Gorgo al Monticano e di Annone Veneto; è anche l'ultima stazione della linea nel territorio provinciale di Treviso la distanza tra la stazione e l'Ospedale è di 1,2 km 15 minuti a piedi.

## IN AEREO

### DA AEROPORTO MARCO POLO DI VENEZIA

Autostrada A4 Venezia-Trieste - direzione Trieste uscita Cessalto - Motta di Livenza - Ospedale

### DA AEROPORTO A. CANOVA DI TREVISO

SR 53 via Postumia - Ponte di Piave - Oderzo - Motta di Livenza - Ospedale

## IN PULLMAN E AUTOBUS

Autoservizi ATVO - Autoservizi ATAP - Autoservizi LA MARCA



REGIONE VENETO



Ospedale riabilitativo  
DIANTA SPECIALIZZAZIONE s.p.a.  
SPERIMENTAZIONE GESTIONALE

## **Ospedale Riabilitativo Motta di Livenza**

Via Padre Leonardo Bello 3/c  
31045 Motta di Livenza (TV)  
Tel. 0422.287111

[info@ospedalemotta.it](mailto:info@ospedalemotta.it)  
[www.ospedalemotta.it](http://www.ospedalemotta.it)

EDIZIONE DICEMBRE 2013 - MODMI0007 - REV.04/2020

Questo documento è di proprietà dell'Ospedale Riabilitativo di Alta Specializzazione di Motta di Livenza ed è pubblicato sulla rete intranet e sul sito internet aziendale in versione aggiornata. La riproduzione totale o parziale è illegale.

Le riproduzioni effettuate per finalità di carattere professionale economico o commerciale o comunque diverso da quello personale possono essere effettuate a seguito di specifica autorizzazione rilasciata dall'ORAS S.p.A.

